VI CONCURSO PÚBLICO PARA PROVIMENTO DE CARGOS DE SERVIDOR DO MINISTÉRIO PÚBLICO DO ESTADO DO PARÁ

CONCURSO PÚBLICO
Nº 1/2022

MINISTÉRIO PÚBLICO
DO ESTADO DO PARÁ

Técnico – Psicólogo

Tarde

Tipo 2 - VERDE

Organizadora:

Consulplan
AVALIANDO COM GABARITO.

CARGO: TÉCNICO – PSICÓLOGO

CONHECIMENTOS GERAIS

LÍNGUA PORTUGUESA

Desumanidade

Esse artigo bem que poderia ser chamado Lágrimas por *Bucha*. O que aconteceu na cidade situada nos arredores de *Kiev* é inominável. Quando as tropas russas abandonaram a região ao norte da capital ucraniana, deixaram evidências de crimes de guerra. E um rastro de dor e de horror que provocará traumas profundos na sociedade da ex-república soviética. As imagens que chegaram de *Bucha* causaram comoção e revolta em todo o mundo. Civis executados com tiros na cabeça; os corpos com as mãos amarradas às costas, além de sinais de tortura, abandonados pelas ruas. Um homem sem vida ao lado da bicicleta, no meio da estrada. Uma cova coletiva com 57 cadáveres nos arredores da cidade. Em *Bucha* e em localidades vizinhas, a Procuradoria-Geral da Ucrânia informou terem sido encontrados 410 civis mortos.

Guerras, por mais que sejam desprovidas de sentido e de lógica, precisam seguir regras de conduta. Uma delas é jamais atingir a população civil. Os alvos têm que se resumir aos objetivos militares. Recebi várias imagens de *Bucha*. Os cidadãos foram subjugados, provavelmente torturados e humilhados, antes de serem assassinados friamente. O Tribunal Penal Internacional precisa investigar a matança e punir de forma exemplar todos os responsáveis pelas atrocidades, do mais baixo ao mais alto escalão militar e de poder. A comunidade internacional tem a obrigação moral de reforçar as sanções contra *Vladimir Putin* e sua autocracia.

Não se trata mais de *Putin* sentir-se ameaçado pela expansão da Organização do Tratado do Atlântico Norte (Otan) rumo ao Leste da Europa. O que está em questão aqui é a existência de provas cabais de crimes de guerra e de crimes contra a humanidade. A guerra que muitos querem justificar como legítima está assassinando civis, que nada têm a ver com pretensões políticas ou militares de *Putin* e do presidente ucraniano, *Volodymyr Zelensky*. São pais, mães, filhos, executados a sangue frio e sem piedade.

O único legado da guerra de *Putin* será a dor. A Ucrânia precisará se reerguer das ruínas, e seus cidadãos terão que aprender a conviver com o luto e com o trauma. A Rússia será relegada ao status de pária, e seus líderes deverão prestar contas à Corte de *Haia*. Soldados russos conviverão com a pecha de assassinos e com as memórias de quando escolheram a desumanização. Minhas lágrimas por *Bucha*.

(Rodrigo Craveiro. Disponível em: https://www.correiobraziliense.com.br/opiniao/2022/04/4998550-rodrigo-craveiro-desumanidade.html – Em: julho de 2022.)

01

A forma verbal "*poderia*" em "*Esse artigo bem que poderia ser chamado Lágrimas por Bucha. O que aconteceu na cidade situada nos arredores de Kiev é inominável.*"(1º§) representa um fato não concluído assim como ocorre com a forma verbal destacada em:

A) Tu foste feliz em uma época distante.
B) O diretor disse que renunciaria ao cargo ontem.
C) Ele estivera naquela região, lembro-me perfeitamente.
D) Amara tão intensamente que sua saúde ficou comprometida.

02

Estabelecendo-se uma relação entre o título atribuído ao texto e o título sugerido opcionalmente pelo próprio autor no início do texto, pode-se afirmar que:

A) Demonstra que o assunto apresenta questões polêmicas e controversas.
B) Tem como objetivo provocar o interlocutor quanto à relevância de tal escolha.
C) Trata-se de uma estratégia argumentativa para sustentar a tese apresentada e defendida no texto.
D) A aparente dúvida do autor quanto ao título textual tem sua justificativa apresentada no próprio texto.

03

As vírgulas que separam o segmento "*por mais que sejam desprovidas de sentido e de lógica*":

A) Podem ser substituídas pelo duplo travessão.
B) Promovem o emprego de uma linguagem erudita.
C) Foram empregadas em função de destacar o termo "Guerras".
D) Não são obrigatórias, neste caso, de acordo com a norma padrão da língua.

04

Em relação à linguagem utilizada no texto, pode-se afirmar que:

A) A variedade linguística aplicada caracteriza o emprego da linguagem técnica como estratégia para atrair a atenção do leitor.
B) O grau de formalidade está relacionado ao conteúdo trazido ao texto, não podendo tal conteúdo ser referenciado de outra forma.
C) Considerando o suporte textual empregado, a adequação quanto à linguagem faz referência ao uso da linguagem informal de forma predominante com objetivo de atrair o interlocutor.
D) A linguagem padrão foi adequadamente empregada de acordo com o gênero textual apresentado, sendo essa uma de suas características quanto à estrutura linguística do gênero textual apresentado.

05

A respeito da expressão das intenções e pontos de vista do enunciador, pode-se afirmar que em "*Os cidadãos foram subjugados, provavelmente torturados e humilhados, antes de serem assassinados friamente*." (2º§) é possível reconhecer tal procedimento e sentido que expressa em relação ao exposto:

A) Anterioridade e provocação.
B) Ceticismo e obrigatoriedade.
C) Possibilidade e temporalidade.
D) Duplicidade, certeza e comprovação.

06

A frase com a qual o texto é finalizado: "*Minhas lágrimas por Bucha*" pode ser considerada uma reescrita que mantém a correção gramatical e o sentido original para a opção de título sugerido no início do texto? Assinale a alternativa que apresenta a resposta correta para a pergunta anterior.

A) Não, não há qualquer relação de sentido entre as estruturas linguísticas referidas no enunciado.
B) Sim, o trecho destacado seria uma terceira opção para o título do texto já que se trata de uma reescrita da opção apresentada cujo sentido original está plenamente mantido.
C) Não, apesar de haver uma relação em referência ao conteúdo, a finalização do texto tem sentido diferente do indicado no título sugerido quando torna o discurso pessoal, particular.
D) Não, ainda que o conteúdo da frase final do texto esteja relacionado à sugestão do título apresentado na introdução, o título de um texto como o do gênero textual em análise não pode apresentar qualquer tipo de parcialidade.

07

É possível afirmar, a partir da leitura do texto, que:

A) O afastamento da comunidade internacional provoca o fortalecimento de ações de guerra em que civis são afetados.
B) As reações aos fatos mencionados perpassam por uma trajetória temporal que vai do presente a uma projeção para o futuro.
C) Embora haja regras seguidas no contexto apresentado, tal conduta não pôde minimizar os efeitos negativos inerentes às ações executadas.
D) Os sentimentos provocados pelos horrores da guerra mencionados no texto demonstram, apesar de toda comoção, acomodamento como resultado de um sentimento de incapacidade.

08

Em "*Esse artigo bem que poderia ser chamado Lágrimas por Bucha. O que aconteceu na cidade situada nos arredores de Kiev é inominável.*"(1º§) o uso da letra maiúscula pode ser indicado como:

A) Parcialmente correto.
B) Completamente correto.
C) Completamente incorreto.
D) Facultativo em todas as ocorrências.

09

De acordo com o último parágrafo do texto, pode-se afirmar que:

A) Há um contraste entre as ações propostas pelos envolvidos no conflito e as ações por eles realizadas.
B) São apresentadas propostas de intervenção para o assunto tratado, mas apenas um agente para sua realização.
C) O autor é categórico em suas afirmações acerca das situações futuras envolvendo adversários em situação de conflito.
D) A partir de uma sequência de possibilidades, o autor demonstra sua preocupação com a atual situação dos países envolvidos no cenário por ele retratado.

10

"*As imagens que chegaram de Bucha causaram comoção e revolta em todo o mundo. Civis executados com tiros na cabeça; os corpos com as mãos amarradas às costas, além de sinais de tortura, abandonados pelas ruas. Um homem sem vida ao lado da bicicleta, no meio da estrada. Uma cova coletiva com 57 cadáveres nos arredores da cidade.*" (1º§) Considerando-se as variadas características de tipos textuais diferentes, em relação ao trecho destacado anteriormente, pode-se afirmar que:

A) O enunciador se concentra no tema do discurso.
B) O enunciador designa no discurso, as variáveis do contexto verbal.
C) Há relação de anterioridade e posterioridade entre os fatos relatados.
D) A sequenciação da enunciação das imagens apresentadas não pode ser alterada.

ÉTICA E LEGISLAÇÃO

11

O Ministério Público do Estado do Pará promoveu um seminário para discutir Ética Pública, tendo o palestrante apresentado regras deontológicas do Decreto Federal nº 1.171/1994. Quanto às regras deontológicas, assinale a afirmativa INCORRETA.

A) O êxito do trabalho desenvolvido pelo servidor público perante a comunidade deve ser considerado como seu maior patrimônio e como acréscimo ao seu próprio bem-estar, já que ele próprio é integrante da sociedade na condição de cidadão.
B) Permitir a formação de longas filas, deixando qualquer pessoa à espera de solução que compete ao setor em que o servidor público exerce suas funções, caracteriza, não apenas, ato de desumanidade, mas especialmente, grave dano moral aos usuários dos serviços públicos.
C) A moralidade, como princípio da Administração Pública, vai além da distinção entre o bem e o mal; por isso, deve ser acrescida da ideia de que o fim é sempre o interesse do cidadão. O equilíbrio entre a legalidade e a finalidade consolida a eficiência na prestação dos serviços públicos.
D) A função pública deve ser tida como exercício profissional e, nesse sentido, se integra também na vida particular de cada agente público. Assim, os fatos e atos verificados na conduta do dia a dia em sua vida privada poderão diminuir ou acrescer o seu bom conceito na vida funcional.

12

No que tange à Lei nº 13.140/2005, que dispõe sobre a mediação entre particulares como meio de solução de controvérsias e sobre a autocomposição de conflitos no âmbito da Administração Pública, assinale a afirmativa correta.

A) O mediador, no desempenho de sua função, poderá reunir-se com as partes em conjunto, vedado ouvi-las separadamente, ainda que para facilitar o entendimento entre aquelas.
B) Para atuar como mediador judicial, é preciso deter capacidade civil e ser graduado, há pelo menos um ano, em curso de ensino superior em Direito, com capacitação em mediação.
C) Qualquer pessoa capaz poderá atuar como mediador extrajudicial, se tiver a confiança das partes, independentemente de capacitação, desde que integre conselho, entidade de classe ou associação.
D) Equipara-se a servidor público, para fins da legislação penal, tanto o mediador quanto as pessoas que o assessoram no procedimento de mediação, quando no exercício de suas funções ou em razão delas.

13

Um promotor de justiça do Estado Alfa propôs ação de improbidade administrativa em face de servidor público que praticou um ato omissivo decorrente de divergência interpretativa de lei, com base em jurisprudência do Tribunal de Contas daquele Estado. Nesse sentido, consideradas as disposições gerais da Lei nº 8.429/1992, referida omissão, em tese:

A) Não configura ato de improbidade administrativa.
B) Configura ato de improbidade se a jurisprudência for posteriormente superada.
C) Caracteriza atentado ao princípio da legalidade e configura ato de improbidade administrativa.
D) Representa conduta culposa, passível de configuração como ato de improbidade administrativa.

14

O Ministério Público do Estado do Pará instaurou um processo administrativo "X", com base em sua legislação ordinária específica, que prevê o mesmo regramento sobre prazos previsto na Lei Federal nº 9.784/99. Nesse sentido, é correto afirmar que no processo administrativo "X":

A) Um prazo de dois dias úteis publicado em uma sexta-feira vence na segunda-feira seguinte.
B) Os prazos não admitem suspensão, salvo hipótese de requerimento conjunto de duas ou mais partes.
C) Um prazo de um mês, publicado em 31.01.2022 (segunda-feira), venceu em 28.02.2022 (segunda-feira).
D) Os prazos em anos contam-se em dias corridos, incluindo-se o dia do início e excluindo-se o dia do vencimento.

LEGISLAÇÃO ESTADUAL E INSTITUCIONAL

15

Em relação ao exercício do cargo público, nos termos da Lei nº 5.810/1994, que institui o Regime Jurídico Único dos Servidores Públicos do Estado do Pará, assinale a afirmativa correta.

A) O servidor empossado, que não entrar em exercício no prazo previsto na Lei, será demitido do cargo público.
B) O servidor preso em flagrante ou pronunciado por crime comum somente será afastado do exercício do cargo após a sentença final transitada em julgado.
C) O exercício do cargo terá início dentro do prazo de quinze dias, contados da data da posse, no caso de nomeação, e nos demais casos, da data da publicação oficial do ato.
D) O servidor poderá ausentar-se do Estado, para estudo ou missão de qualquer natureza, com ou sem vencimento, mediante prévia autorização do Governador do Estado.

16

Sobre as formas de provimento derivado e movimentação de pessoal, nos moldes da Lei nº 5.810/1994, que institui o Regime Jurídico Único dos Servidores Públicos do Estado do Pará, assinale a afirmativa correta.

A) A redistribuição é o deslocamento do servidor, com o respectivo cargo ou função, para o quadro de outro órgão ou entidade do mesmo Poder, a pedido ou *ex-officio*.
B) O ato de reintegração será expedido no prazo máximo de sessenta dias do pedido, reportando-se sempre à sentença judicial transitada em julgado ou à decisão administrativa definitiva.
C) A promoção é a progressão funcional do servidor estável a uma posição que lhe assegure maior vencimento-base, em cargo de maior escolaridade, obedecidos os critérios de antiguidade e merecimento, alternadamente.
D) O retorno à atividade de servidor aposentado por incapacidade permanente, quando junta médica oficial declarar insubsistentes os motivos da aposentadoria, denomina-se reversão e prescinde de a aposentadoria ter ocorrido nos cinco anos anteriores à solicitação.

17

Nos termos da Lei Orgânica do Ministério Público do Estado do Pará, quanto à destituição do Procurador-Geral de Justiça, está correto o que se afirma em:

A) Sendo a proposta de destituição do Procurador-Geral de Justiça rejeitada pelo Colégio de Procuradores de Justiça, os autos do processo respectivo serão encaminhados para a decisão final do Conselho Superior do Ministério Público.
B) Contados do recebimento da notificação da proposta de destituição, o Procurador-Geral de Justiça poderá oferecer contestação e requerer produção de provas, indicando testemunhas ou apresentando documentos no prazo de vinte dias.
C) Se o Conselho Superior do Ministério Público reprovar a destituição do Procurador-Geral de Justiça, este reassumirá imediatamente o cargo e, na hipótese de aprovação, o Subprocurador-Geral de Justiça assumirá imediatamente as atribuições do destituído.
D) A destituição do Procurador-Geral de Justiça, assegurada ampla defesa e contraditório, será proposta em petição escrita e devidamente instruída com provas dos fatos, por iniciativa da maioria absoluta do Colégio de Procuradores de Justiça, e dependerá da aprovação de dois terços de seus integrantes, mediante voto secreto.

18

Em relação ao planejamento estratégico e operacional do Ministério Público, nos moldes da Lei Orgânica do Ministério Público do Estado do Pará, assinale a afirmativa correta.

A) O Plano Geral de Atuação (PGA) e o Plano Plurianual (PPA) do Ministério Público serão aprovados pelo Procurador-Geral de Justiça e elaborados com a participação efetiva dos representantes dos órgãos da Administração Superior do Ministério Público.
B) São instrumentos do planejamento estratégico e operacional do Ministério Público, o Plano Geral de Atuação do Ministério Público (PGA-MP/PA), o Plano Plurianual do Ministério Público (PPA-MP/PA), além de outros instrumentos previstos em lei ou em ato normativo.
C) Os Programas ou Planos de Atuação (PA) aprovados pelo Colégio de Procuradores de Justiça, mediante proposta do Procurador-Geral de Justiça, visarão atender situações emergenciais relacionadas com as funções institucionais ou áreas de atuação do Ministério Público e dependerão de suas disponibilidades orçamentária e financeira.
D) Os Programas e Projetos Especiais (PE) das Procuradorias de Justiça e das Promotorias de Justiça especificarão as providências judiciais e extrajudiciais necessárias ao desempenho das atribuições dos seus órgãos de execução, a forma da participação dos demais órgãos do Ministério Público neles envolvidos e os meios, recursos e controle para as suas execuções.

19

O Estado do Pará deve adotar medidas especiais para coibir a violência policial incidente sobre a população negra, com medidas específicas para combater o extermínio da juventude negra. Assim, nos termos da Lei nº 9.341/2021, sem prejuízo da destinação de recursos ordinários, poderão ser consignadas nos Orçamentos Fiscal e da Seguridade Social as seguintes fontes de financiamento, EXCETO:

A) Doações voluntárias de particulares.
B) Transferências voluntárias da União.
C) Doações de organizações não governamentais.
D) Transferências voluntárias de outros estados e dos municípios.

20

Considerando a Lei Orgânica do Ministério Público do Estado do Pará, quanto aos direitos, garantias e prerrogativas dos membros do Ministério Público, assinale a alternativa correta.

A) Não será concedida ajuda de custo ao membro do Ministério Público por ocasião da investidura no cargo inicial da carreira.
B) O subsídio mensal dos membros do Ministério Público será fixado e reajustado pela Assembleia Legislativa, mediante lei de iniciativa do Procurador-Geral de Justiça.
C) Os membros do Ministério Público são remunerados exclusivamente por subsídio mensal, fixado em parcela única, vedado o acréscimo de quaisquer adicionais e indenizações.
D) Serão concedidas diárias para viagem, passagem ou indenização de transporte quando o deslocamento do membro do Ministério Público constituir exigência permanente do cargo.

21

Por meio da Lei nº 9.341/2021, o Estado do Pará instituiu o Estatuto da Equidade Racial, estabelecendo direitos da população negra. Considerando as medidas previstas na referida norma, é correto afirmar que:

A) O Poder Público Estadual deve adotar medidas para inventariar, restaurar e proteger os sítios arqueológicos vinculados às religiões de matrizes africanas.
B) Uma das diretrizes expressas da Política Estadual de Saúde Integral da População Negra determina o fortalecimento de programas voltados ao atendimento de pacientes com Atrofia Muscular Espinhal – AME.
C) Um dos objetivos da Política Estadual de Saúde Integral da População Negra é o atendimento ambulatorial, odontológico, nutricional e hospitalar específico, prestado diretamente nas comunidades quilombolas remanescentes.
D) Uma das estratégias para o fomento ao pleno acesso da população negra às práticas desportivas é o reconhecimento da atividade capoeirista como modalidade de luta esportiva e não mais de manifestação de dança e música.

22

No que tange ao regramento vigente sobre concursos públicos, previsto no Regime Jurídico Único dos Servidores Públicos do Estado do Pará, conforme Lei nº 5.810/1994, assinale a afirmativa correta.

A) A aprovação em concurso público gera o direito à nomeação, respeitada a ordem de classificação dos candidatos habilitados.
B) As provas serão avaliadas na escala de zero a cem pontos e, aos títulos, quando afins, serão atribuídos dez pontos, no máximo.
C) Os candidatos regularmente inscritos deverão comprovar, no ato da inscrição no concurso público, os requisitos previstos no edital.
D) Os concursos terão a validade de dois anos, a contar da publicação da classificação final, prorrogável expressamente uma única vez por igual período.

NOÇÕES DE DIREITO CONSTITUCIONAL

23

Nos termos da Carta Magna de 1988, a soberania popular será exercida pelo sufrágio universal e pelo voto direto e secreto, com valor igual para todos, e, nos termos da lei, mediante plebiscito, referendo e iniciativa popular. Dentre as formas de participação do povo na condução de assuntos relevantes para a sociedade, NÃO é uma hipótese prevista constitucionalmente a:

A) Iniciativa de projetos de lei.
B) Iniciativa de proposta de emenda constitucional.
C) Manifestação durante o processo de criação de novos Municípios.
D) Manifestação durante o processo de criação de novos Estados-membros.

24

O Brasil pode ganhar um novo estado. Um projeto de criação de Tapajós, que se tornaria a 28ª unidade federativa do país, está em tramitação no Senado. O processo é complexo e passa por várias instituições políticas. De acordo com o projeto, se o Tapajós for criado, ele terá Santarém como sua provável capital e 43,15% do atual território do Estado do Pará.

(Disponível em: https://g1.globo.com/pa/santarem-regiao/noticia/2021/11/18/estado-de-tapajos-entenda-o-processo-de-criacao-e-o-plebiscito.ghtml. Adaptado. Acesso em: 25/06/2022.)

A respeito da criação de novos estados e seu tratamento na Constituição da República Federativa de 1988, assinale a afirmativa correta.

A) Pressupõe a existência de Lei complementar da União estabelecendo período possível para criação de novos Estados.
B) Tem, dentre seus requisitos, a necessidade de divulgação de Estudos de Viabilidade Estadual e a edição de Lei estadual.
C) A cisão ou subdivisão de um estado acarreta a perda de parte de sua população e de seu território, não havendo perda da personalidade jurídica do ente primitivo.
D) Depende de aprovação da população diretamente interessada, assim entendida como a população tanto da área a ser desmembrada do Estado-membro como a da área remanescente.

25

Ao revisar nota técnica elaborada por um colega, determinado analista do Ministério Público do Pará se deparou com a transcrição de algumas atribuições de órgãos/entidades previstos constitucionalmente; analise-as.

I. Rever, de ofício ou mediante provocação, os processos disciplinares de membros do Ministério Público da União ou dos Estados julgados há menos de um ano.
II. Promover o inquérito civil e a ação civil pública, para a proteção do patrimônio público e social, do meio ambiente e de outros interesses difusos e coletivos.
III. Elaborar semestralmente relatório estatístico sobre processos e sentenças prolatadas, por unidade da Federação, nos diferentes órgãos do Poder Judiciário.

A associação correta que deve ser realizada pelo servidor acerca das atribuições mencionadas é

A) **I.** Ministério Público **II.** Defensoria Pública **III.** Conselho Nacional de Justiça
B) **I.** Supremo Tribunal Federal **II.** Defensoria Pública **III.** Conselho Nacional de Justiça
C) **I.** Conselho Nacional de Justiça **II.** Conselho Nacional do Ministério Público **III.** Ministério Público
D) **I.** Conselho Nacional do Ministério Público **II.** Ministério Público **III.** Conselho Nacional de Justiça

26

Segundo o constitucionalista Bernardo Gonçalves Fernandes, as emendas constitucionais são espécies normativas primárias que são produzidas mediante procedimento e quórum especial, e que, uma vez aprovadas, agregam ao texto constitucional (ou seja, viram norma constitucional com o mesmo *status* de qualquer outra). Acerca do processo legislativo das emendas constitucionais, assinale a afirmativa correta.

A) A Constituição contém clara vedação à aprovação de emenda na vigência de intervenção federal, mas não proíbe expressamente a tramitação de uma proposta de emenda constitucional no mesmo período.
B) Se as Assembleias Legislativas das unidades da Federação de pelo menos cinco estados manifestarem-se, cada uma delas, pela maioria relativa de seus membros, é possível o exercício da iniciativa de uma proposta de emenda constitucional.
C) A Constituição de 1988, desde sua promulgação, previu que o quórum de votação das emendas constitucionais também se prestaria para a incorporação, com mesmo grau hierárquico, dos tratados e convenções internacionais sobre direitos humanos.
D) A matéria constante de proposta de emenda rejeitada ou havida por prejudicada se sujeita ao regime da irrepetibilidade relativa, pois pode ser objeto de nova proposta, na mesma sessão legislativa, mediante provocação da maioria absoluta dos membros de qualquer das Casas do Congresso Nacional.

27

Ramirez, de nacionalidade mexicana, reside em Redenção, no Estado do Pará, há trinta anos ininterruptos e não possui condenação penal. Diante do exposto, assinale a afirmativa correta.

A) Ramirez, na condição de estrangeiro, é titular de um direito fundamental específico que não se aplica a brasileiros.
B) Ramirez adquiriu a nacionalidade brasileira derivada para todos os fins legais, independentemente de pedido, após completar quinze anos ininterruptos de residência no país.
C) Caso venha a adquirir a nacionalidade brasileira, Ramirez poderá perdê-la caso, sem licença do Presidente da República, aceite comissão, emprego ou pensão de governo estrangeiro.
D) Após sua naturalização especial, Ramirez poderá vir a perder a nacionalidade brasileira somente se, por sentença judicial, tiver cancelada sua naturalização em virtude de atividade nociva ao interesse nacional.

28

Ao Presidente da República, dentre outros papéis no processo legislativo federal, cabe a manifestação, em momento oportuno, acerca de sua aquiescência (sanção) ou discordância (veto) sobre o projeto ou medida em discussão. Especificamente com relação a esse assunto, assinale a afirmativa correta.

A) A participação do Chefe do Poder Executivo no processo legislativo das emendas constitucionais não inclui a possibilidade de sanção ou veto.
B) A medida provisória publicada e integralmente aprovada sem alterações pelo Congresso Nacional deve ser encaminhada ao Presidente da República para sua sanção ou veto.
C) A ulterior aquiescência do Chefe do Poder Executivo, mediante sanção do projeto de Lei, tem o condão de sanar o vício radical da inconstitucionalidade, quando dele seja a prerrogativa usurpada.
D) O ordenamento jurídico brasileiro admite a chamada sanção tácita pelo Presidente da República, como ocorre, a título de exemplo, no caso de medida provisória não apreciada dentro do prazo previsto na Constituição da República.

29

No que concerne ao regime de responsabilidades do Presidente da República, assinale a afirmativa correta.

A) O Presidente ficará suspenso de suas funções, nos crimes de responsabilidade, após a aprovação de sua denúncia pela Câmara dos Deputados.
B) São da competência legislativa da União a definição dos crimes de responsabilidade e o estabelecimento das respectivas normas de processo e julgamento.
C) Admitida a acusação contra o Presidente da República, por dois terços do Congresso Nacional, será ele submetido a julgamento perante o Supremo Tribunal Federal, nas infrações penais comuns, ou perante o Senado Federal, nos crimes de responsabilidade.
D) Quando do processamento e julgamento do Presidente da República por crimes de responsabilidade, funcionará como Presidente o do Congresso Nacional, limitando-se a condenação, que somente será proferida por dois terços dos votos do Senado Federal, à perda do cargo, com inabilitação, por oito anos, para o exercício de função pública, sem prejuízo das demais sanções judiciais cabíveis.

30

A respeito dos direitos e garantias fundamentais, levando em consideração o entendimento do Supremo Tribunal Federal, analise as assertivas a seguir.

I. É constitucional a lei de proteção animal que, a fim de resguardar a liberdade religiosa, permite o sacrifício ritual de animais em cultos de religiões de matriz africana.
II. É inconstitucional lei ordinária que obrigue a manutenção de livro de cunho religioso em unidades escolares e bibliotecas públicas estaduais.
III. A exigência constitucional de aviso prévio relativamente ao direito de reunião é satisfeita com a veiculação de informação que permita ao poder público zelar para que seu exercício se dê de forma pacífica ou para que não frustre outra reunião no mesmo local.
IV. A falta de defesa técnica por advogado no processo administrativo disciplinar ofende a Constituição.

Após análise dos itens, conclui-se que

A) uma assertiva está correta.
B) três assertivas estão corretas.
C) duas assertivas estão corretas.
D) nenhuma assertiva está correta.

31

Trinta e quatro Senadores da República da oposição pretendem instaurar Comissão Parlamentar de Inquérito (CPI) para apurar suposto esquema de superfaturamento na realização de obras públicas em âmbito federal. A respeito do tema, assinale a afirmativa correta.

A) No caso em apreço, o quórum para requerimento de instalação da CPI não foi atingido.
B) A garantia da instalação da CPI depende, além do atingimento do quórum necessário, de deliberação plenária do Senado.
C) Na constituição da CPI, deverá ser assegurada, tanto quanto possível, a representação proporcional dos partidos ou dos blocos parlamentares que participam da Casa.
D) A CPI, uma vez instalada, poderá requerer a convocação do Chefe do Poder Executivo da União para depor, caso existam indícios de seu envolvimento em práticas ilícitas.

NOÇÕES DE DIREITO ADMINISTRATIVO

32

A Responsabilidade do Estado evoluiu da inicial irresponsabilidade estatal (*The King can do no wrong*) para a atual responsabilidade objetiva do Estado. De acordo com a legislação, doutrina e jurisprudência pátrias dominantes, sobre a Responsabilidade do Estado, analise as afirmativas a seguir.

I. No Brasil, aplica-se a Teoria do Risco Integral nos casos de danos ambientais, danos nucleares e para atentados terroristas em aeronaves de qualquer nacionalidade, se ocorridos no Brasil.

II. Caso uma pessoa, por vontade própria, provoque dano a si mesma, envolvendo no fato a Administração Pública, será aplicada a Teoria do Risco Administrativo, que permite excludentes de ilicitude, a exemplo de culpa exclusiva da vítima.

III. O prazo para terceiros ingressarem em juízo com as ações de responsabilização extracontratual do Estado, em regra, será de cinco anos, contados da data do ato ou fato do qual se originarem.

Está correto o que se afirma em

A) I, II e III.
B) I e II, apenas.
C) I e III, apenas.
D) II e III, apenas.

33

Licitação é o procedimento prévio à realização de contratos administrativos e visa assegurar o interesse público. De acordo com as legislações vigentes, sobre Licitações, analise as afirmativas a seguir.

I. Atualmente, tanto a Lei nº 14.133/2021, quanto a Lei nº 8.666/1993 estão em vigor no país. Mesmo com a publicação e vigor da primeira, a segunda continua podendo ser utilizada em procedimentos licitatórios até abril de 2023.

II. Quando da realização de procedimento licitatório, o poder público poderá combinar a aplicação das Leis nº 8.666/1993 e 14.133/2021, devendo, no edital, no aviso ou no instrumento de contratação direta, informar expressamente que está procedendo deste modo.

III. Uma das inovações trazidas pela Lei nº 14.133/2021 foi a modalidade de licitação chamada de Diálogo Competitivo. Nela a Administração Pública realiza diálogos com licitantes previamente selecionados, mediante critérios objetivos, com o intuito de desenvolver uma ou mais alternativas capazes de atender às suas necessidades, devendo os licitantes apresentarem proposta final, após o encerramento dos diálogos.

IV. As modalidades licitatórias Convite e Tomada de Preço, dispostas na Lei nº 8.666/1993, não são tratadas na Lei nº 14.133/2021.

Está correto o que se afirma apenas em

A) I e II.
B) II e III.
C) I, III e IV.
D) II, III e IV.

34

Controle administrativo é o poder de fiscalização e correção que a Administração Pública exerce sobre sua própria atuação. De acordo com a legislação, doutrina e jurisprudência dominantes no Brasil, sobre Controle Administrativo, analise as afirmativas a seguir.

I. O Mandado de Segurança, o *Habeas corpus*, a Ação Popular, o Mandado de Injunção, o *Habeas data* e a Ação Civil Pública são importantes instrumentos de controle judicial da Administração Pública.

II. As Comissões Parlamentares de Inquérito (CPI) são importantes instrumentos de controle político realizado pelo Poder Legislativo.

III. O controle hierárquico é importante instrumento de controle administrativo exercido internamente no âmbito da própria Administração.

IV. Os Tribunais de Conta são importantes ferramentas de controle administrativo auxiliares do Poder Legislativo. No âmbito dos Municípios, tem-se a presença do Tribunal de Contas Municipais, criado apenas nos municípios que atinjam o contingente populacional de dois milhões de habitantes.

Está correto o que se afirma apenas em

A) I e IV.
B) II e III.
C) I, II e III.
D) II, III e IV.

35

Ato administrativo, na concepção de Maria Sylvia Zanella Di Pietro, "*é declaração do Estado ou de quem o represente, que produz efeitos jurídicos imediatos, com observância da lei, sob regime jurídico de direito público e sujeita a controle pelo Poder Judiciário*" (DI PIETRO: 2022). De acordo com a legislação, doutrina e jurisprudência pátrias dominantes, sobre ato administrativo, marque V para as afirmativas verdadeiras e F para as falsas.

( ) A Lei nº 9.784/1999, que trata do processo administrativo federal, dispõe que a Administração deve anular seus próprios atos, quando eivados de vício de legalidade, e pode revogá-los por motivo de conveniência ou oportunidade, respeitados os direitos adquiridos.

( ) Presunção de Legitimidade e Autoexecutoriedade são alguns dos atributos dos atos administrativos.

( ) De acordo com parte da doutrina, são requisitos de validade dos atos administrativos: competência, forma, finalidade, motivo, e objeto.

( ) A convalidação de ato administrativo é uma forma de suprir defeitos leves, como a competência e o motivo do ato, por meio de um segundo ato chamado ato convalidatório, tendo em vista a preservação de sua eficácia.

A sequência está correta em

A) V, V, V, F.
B) F, V, F, V.
C) V, F, V, F.
D) F, F, F, V.

36

Para o exercício de sua missão, a Administração Pública tem, atribuídas pelas normas jurídicas, certas prerrogativas que constituem poderes-deveres para a realização do interesse público. Analise as situações hipotéticas, considerando o poder da Administração Pública a elas relacionado.

I. Quando um fiscal da Prefeitura de determinado Município vai a uma obra exigindo a apresentação de alvará de construção e, caso não exista, embarga a obra, estar-se-á diante do poder de polícia.

II. Quando determinada Lei pede análise de elementos como intenção, grau de instrução, conhecimento técnico, para determinar que, diante do caso concreto o agente – baseado em critérios de oportunidade e conveniência – aplique advertência, multa pecuniária ou apreensão de bem, estaremos diante do poder vinculado.

III. Apurado o cometimento de uma ilegalidade, determinado servidor público foi suspenso de suas atividades por trinta dias. A imposição de sanção ao servidor público é ligada ao poder disciplinar.

IV. Quando um servidor público efetivo atinge setenta e cinco anos e é aposentado compulsoriamente, nos termos da Lei, estar-se-á diante do poder vinculado.

Está correto o que se afirma em

A) I, II, III e IV.
B) I e III, apenas.
C) II e IV, apenas.
D) I, III e IV, apenas.

37

Determinar, na Ciência Jurídica, o que é o Direito Administrativo, tem sido tarefa dos doutrinadores. Sobre o conceito de Direito Administrativo, analise as afirmativas a seguir.

I. Ramo do Direito Público que estuda princípios e regras reguladores do exercício da função administrativa.

II. Ramo do Direito Público que tem por objeto os órgãos, agentes e pessoas jurídicas administrativas que integram a Administração Pública, a atividade jurídica não contenciosa que exerce e os bens de que se utiliza para a consecução de seus fins, de natureza pública.

III. Ramificação autônoma da Ciência Jurídica, atrelada ao direito público, concentrando o plexo de relações jurídicas que imantam o elo "Estado *versus* contribuinte", na atividade financeira do Estado, quanto à instituição, fiscalização e arrecadação de tributos.

IV. Conjunto harmônico de princípios jurídicos que regem os órgãos, os agentes e as atividades públicas tendentes a realizar concreta, direta e imediatamente os fins desejados pelo Estado.

Nos termos doutrina pátria, são conceitos possíveis para o Direito Administrativo, apenas

A) I e III.
B) II e III.
C) I, II e IV.
D) II, III e IV.

38

Maria, servidora pública recém concursada do MPPA, inicia o exercício do cargo, estando em dúvida sobre o estágio probatório e suas consequências. Considerando o caso hipotético, nos termos do disposto na Constituição Federal e na legislação do Estado do Pará, Maria deverá cumprir estágio probatório:

A) De dois anos, após os quais adquirirá vitaliciedade, só podendo perder o cargo após sentença judicial transitada em julgado.
B) Por três anos de efetivo serviço, findo os quais adquirirá vitaliciedade, não sendo condição para isso, que seja realizada avaliação especial de desempenho.
C) De três anos, após os quais, adquirirá estabilidade, sendo condição para isso, nos termos da Constituição, aprovação em avaliação especial de desempenho.
D) Por dois anos de efetivo serviço, findo os quais, adquirirá estabilidade, sendo condição para isso, nos termos da Constituição, que seja realizada avaliação especial de desempenho.

39

Sobre os Princípios do Direito Administrativo, assinale a afirmativa que NÃO encontra amparo na doutrina pátria.

A) A Constituição Federal traz os princípios da Legalidade, Impessoalidade, Moralidade, Publicidade e Eficiência, sendo estes os únicos princípios aplicáveis à Administração Pública previstos na Lei Maior.
B) No Direto Administrativo brasileiro, alguns autores defendem que a Supremacia do Interesse Público sobre o interesse privado e a Indisponibilidade do Interesse Público são considerados supraprincípios ou superprincípios.
C) Ofende tanto o princípio da Moralidade quanto o da Impessoalidade, a nomeação de parente, até o terceiro grau, da autoridade nomeante, por usa influência, para exercício de cargo em comissão na Administração Pública.
D) A lei que regula o processo administrativo federal, define Razoabilidade e Proporcionalidade como a "adequação entre meios e fins, vedada a imposição de obrigações, restrições e sanções em medida superior àquelas estritamente necessárias ao atendimento do interesse público".

40

O estudo da organização administrativa pressupõe institutos como a (des)centralização, a (des)concentração, a Administração direta e indireta; as entidades paraestatais e terceiro setor. De acordo com a legislação aplicada ao caso, sobre as Organizações Sociais (OS), componentes do Terceiro Setor, analise as afirmativas a seguir.

I. Podem ser qualificadas como OS as pessoas jurídicas de direito privado, sem fins lucrativos, cujas atividades sejam de interesse público, tais como ensino e pesquisa científica, desde que cumpram os requisitos previstos na lei da espécie, por ato discricionário de autoridade pública.
II. Aos Estados e Municípios é vedado qualificar entidades sem fins lucrativos como OS, ainda que visando maior flexibilização administrativa.
III. A parceria entre a OS e a Administração Pública concedente da qualificação se dará através da realização contrato de gestão para fomento e execução de suas atividades.
IV. Às OS poderão ser destinados recursos orçamentários e bens públicos necessários ao cumprimento do contrato de gestão, sendo ainda possível cessão especial de servidor.

Está correto o que se afirma apenas em

A) II.
B) III e IV.
C) I, II e III.
D) I, III e IV.

CONHECIMENTOS ESPECÍFICOS

41

De acordo com Souza (2006), sobre os transtornos mentais, havia, desde Hipócrates, certos esboços de classificação dos transtornos mentais. Entretanto, a classificação hoje vigente resulta do trabalho de observação realizado desde o final do século XVIII até o início do século XX; neste período, foram definidas e descritas as principais distinções psicopatológicas, assim como os quadros clínicos mais importantes. Sobre as características clínicas da neurose, assinale a afirmativa INCORRETA.

A) Não há prejuízo primário de inteligência e de memória e/ou nível de consciência.
B) Uma das características das neuroses é que elas são psicologicamente compreensíveis.
C) As perturbações no ritmo do sono frequente são uma das características das neuroses.
D) Apresentam em grau e frequência exacerbados vivências experimentadas pelo psiquismo dito normal (ansiedade, tristeza, medo, ideias obsessivas).

42

No que tange a laudos, pareceres e relatórios psicológicos pode-se afirmar que o relatório psicológico consiste em um documento que, por meio de uma exposição escrita, descritiva e circunstanciada, considera os condicionantes históricos e sociais da pessoa, grupo ou instituição atendida, podendo, também, ter caráter informativo.

(CFP, 2019.)

Sobre os documentos produzidos pelo psicólogo, assinale a afirmativa INCORRETA.

A) O relatório multiprofissional é resultante da atuação do psicólogo em contexto multiprofissional, podendo ser produzido em conjunto com profissionais de outras áreas, preservando-se a autonomia e a ética profissional dos envolvidos.

B) A Resolução nº 6, de 29 de março de 2019, institui regras para a elaboração de documentos escritos e produzidos pelo profissional de psicologia, incluindo o relatório psicológico. É correto afirmar que tal normativa revoga a Resolução CFP nº 15/1996; a Resolução CFP Nº 07/2003; e, a Resolução CFP nº 04/2019.

C) É facultado ao psicólogo destacar, no início do relatório, que este poderá ser utilizado para fins diferentes do apontado no item de identificação; no entanto, possui caráter sigiloso, que se trata de documento extrajudicial e que não se responsabiliza pelo uso dado ao relatório por parte da pessoa, grupo ou instituição, após a sua entrega em entrevista devolutiva.

D) O relatório psicológico tem como objetivo também de comunicar a atuação profissional do psicólogo em diferentes processos de trabalho já desenvolvidos ou em desenvolvimento, podendo gerar orientações, recomendações, encaminhamentos e intervenções pertinentes à situação descrita no documento, não tendo como finalidade produzir diagnóstico psicológico.

43

Os traços de personalidade são padrões persistentes no modo de perceber, relacionar-se e pensar sobre o ambiente e sobre si mesmo, exibidos em uma ampla faixa de contextos sociais e pessoais. Apenas quando são inflexíveis e mal adaptativos e causam prejuízo funcional ou sofrimento subjetivo significativo, os traços de personalidade constituem transtornos da personalidade.

(DSM-VI-TR, 2002.)

De acordo com a definição do transtorno de personalidade descrita anteriormente, considere os critérios de diagnósticos seguintes para tal transtorno e assinale alternativa correta.

A) O padrão persistente é inflexível; contudo, não abrange uma ampla faixa de situações pessoais e sociais.

B) O padrão é instável e de curta duração, podendo seu início remontar à adolescência ou começo da idade adulta.

C) O padrão é persistente; é explicado como uma ausência de manifestação ou ausência de consequência de outro transtorno.

D) O padrão persistente provoca sofrimento clinicamente significativo ou prejuízo funcional social e este não é decorrente dos efeitos fisiológicos diretos de uma substância.

44

Os aspectos essenciais da esquizofrenia são um misto de sinais e sintomas característicos tanto de sintomas negativos quanto de sintomas positivos. Esses sinais e sintomas estão associados com acentuada disfunção social e ocupacional.

(DSM-VI-TR, 2002.)

Considerando o exposto, analise as afirmativas a seguir.

I. Os sintomas negativos da esquizofrenia respondem por um grau substancial da morbidade associada ao transtorno.

II. Os sintomas positivos parecem refletir um excesso ou distorção de funções normais; os sintomas negativos parecem refletir uma diminuição ou perda de funções normais.

III. A desorganização do pensamento, considerada como “transtorno do pensamento formal”, é defendida por alguns autores como sendo o aspecto mais importante da esquizofrenia.

IV. Os sintomas positivos incluem distorções ou exageros do raciocínio lógico (delírios), da percepção (alucinações), da linguagem e comunicação (discurso desorganizado) e do controle comportamental (comportamento amplamente desorganizado ou catatônico).

Está correto o que se afirma em

A) I, II, III e IV.

B) I, apenas.

C) I, II e IV, apenas.

D) II, III e IV, apenas.

45

As sementes da avaliação psicológica, considerada como uma das funções do psicólogo foram lançadas em uma fase que abrangeu o fim do século XIX e o início do século XX. Essa época foi um marco também em relação ao uso dos testes psicológicos. Neste sentido é relevante pensar o psicólogo como um profissional que, atualmente, utiliza estratégias de avaliação psicológica com objetivos bem definidos, para encontrar respostas a questões propostas com objetivos bem definidos.

(CUNHA, 2000.)

Sobre o conteúdo anterior que aborda avalição psicológica e os instrumentos utilizados para sua realização, assinale a afirmativa correta.

A) Ao realizar uma avaliação psicológica, a testagem pode ser um passo importante constituindo parte única deste processo.
B) O psicodiagnóstico é uma avaliação psicológica, realizada com propósitos clínicos; contudo, não abarca todos os modelos de avaliação psicológica de diferenças individuais.
C) Durante a primeira metade do século XX, os enfoques teóricos da avaliação psicológica eram predominantes em conceituações "comportamentais e psicanalíticas"; a segunda metade foi assinalada pela chamada "revolução comportamental".
D) No que tange ao enfoque teórico adotado pelo psicólogo em relação as avaliações psicológicas, pode-se considerar que estas eram influenciadas pelas principais correntes de pensamento; contudo, este fator não deverá ser considerado como uma estratégia de avaliação.

46

Segundo Cunha (2000), é pertinente mencionar que o processo de psicodiagnóstico pode ter um ou vários objetivos, dependendo dos motivos alegados ou reais de encaminhamento ou consulta que norteiam o elenco de hipóteses inicialmente formuladas, delimitando o escopo da avaliação. Sobre os objetivos do processo do psicodiagnóstico, analise as afirmativas a seguir.

I. Um dos objetivos do processo do psicodiagnóstico é a prevenção, que tem como objetivo identificar problemas precocemente, avaliar riscos, fazer uma estimativa de forças e fraquezas do ego, de sua capacidade para enfrentar situações novas, difíceis e estressantes.
II. A perícia forense pode ser considerada como um dos objetivos do psicodiagnóstico, considerando que esta fornece subsídios para questões relacionadas com "insanidade", competência para o exercício das funções de cidadão, avaliação de incapacidades, ou patologias que podem se associar com infrações da Lei.
III. O diagnóstico diferencial e o prognóstico compõem os objetivos do psicodiagnóstico, em que o primeiro busca investigar irregularidades ou inconsistências do quadro sintomático, para diferenciar alternativas diagnósticas, níveis de funcionamento ou a natureza da patologia; o segundo determina o curso provável do caso.
IV. A classificação simples compõe o objetivo do psicodiagnóstico. Este exame compara a amostra do comportamento do examinando com os resultados de outros sujeitos da população geral ou de grupos específicos, com condições demográficas equivalentes; esses resultados são fornecidos em dados quantitativos, classificados sumariamente, como em uma avaliação de nível intelectual.

Está correto o que se afirma em

A) I, II, III e IV.
B) I e IV, apenas.
C) II e III, apenas.
D) I, II e IV, apenas.

47

Um estudo epidemiológico recente sugeriu que a prevalência do TEPT (Transtorno de Estresse Pós-Traumático) na população geral pode ser estimada em 6,8% *(Kessler et al., 2005)*. Diante disso, o TEPT tem sido considerado o quarto transtorno mental mais comum *(Yehuda, 2002)*, produzindo consequências sociais e econômicas significativas *(Ballenger et al., 2004)*.

(Cordioli, Volpato et al.)

Sobre o Transtorno de Estresse Pós-Traumático (TEPT), assinale a afirmativa correta.

A) Apresenta elevada comorbidade com transtornos de pânico, agorafobia e transtornos de ansiedade.
B) É um transtorno que acomete não apenas adultos, mas também possui elevada prevalência na infância.
C) Pacientes diagnosticados apresentam sofrimento significativo; porém, conseguem manter sua rotina funcional sem prejuízos.
D) Está fortemente associado à exposição a diferentes tipos de violência, pesquisas revelam que países desenvolvidos não sugerem aumento deste transtorno.

48

Pedro, 20 anos, em psicoterapia há três anos, chegou à sessão contando que estava prestes a ter um comportamento repetitivo e prejudicial, quando "teve certeza do que o terapeuta iria dizer" e mudou de atitude. Questionando sobre o que lhe parecera isto, pensou um pouco, riu e disse que já sabia reconhecer dentro de si mesmo o que fazia. Depois de um silêncio em um tom triste, falou de seus sentimentos quando saíra do colégio para entrar na faculdade. Era o que tinha desejado, mas deixar os colegas de tantos anos, com quem "passaram tantas coisas", não tinha sido fácil, mesmo que ainda continuasse amigo de muitos deles. Em contexto terapêutico, o caso hipotético mencionado anteriormente está retratando:

A) Os aspectos da alta.
B) A remissão da sintomatologia.
C) Os sinais do término do tratamento.
D) As modificações na relação com o terapeuta.

49

O autor, referência em psicopatologia, *Dalgalarrondo Apud Sonenreich* e *Bassitt* (1979), afirmam que as relações da psicopatologia com a psicologia geral e a psiquiatria são múltiplas. Há diversas visões sobre sua posição exata em relação à psicologia e à psiquiatria. São visões da relação da psicopatologia com a psicologia geral e a psiquiatria, EXCETO a psicopatologia como:

A) Emergência psiquiátrica.
B) Patologia do psicológico.
C) Propedêutica psiquiátrica.
D) Psicologia (especial) do patológico.

50

Segundo *Dalgalarrondo* (2008), embora muitos autores utilizem os termos ansiedade e angústia como sinônimos, cabe ressaltar que ambos apresentam diferenças. Em relação às diferenças entre angústia e ansiedade, analise as afirmativas seguir.

I. A ansiedade é definida como estado de humor desconfortável, apreensão negativa em relação ao futuro e inquietação interna desagradável.
II. O termo angústia relaciona-se diretamente à sensação de aperto no peito e na garganta, de compressão e sufocamento.
III. A angústia assemelha-se muito à ansiedade, tendo conotação menos corporal e mais relacionada ao presente.
IV. Do ponto de vista existencial, a ansiedade tem significado mais marcante, é algo que define a condição humana; trata-se de um tipo de vivência pesada; porém, fundamental.

Está correto o que se afirma em

A) I, II, III e IV.
B) I e II, apenas.
C) I e III, apenas.
D) II e III, apenas.

51

Segundo *Barlow* (2009), os transtornos por uso de álcool são um grupo heterogêneo de problemas que varia, em sua gravidade, desde o estudante universitário bebedor pesado e que, ocasionalmente, falta à aula até a pessoa com alcoolismo grave crônico, que vivencia as sérias consequências que a bebida tem em termos sociais e de saúde. Sobre o diagnóstico e as definições dos problemas com álcool, analise as afirmativas a seguir.

I. Para ser diagnosticado como dependente de álcool, um indivíduo deve cumprir, pelo menos, três dos setes critérios relacionados à falta de controle, tolerância física e abstinência física.
II. Embora a prevalência dos transtornos por uso de álcool seja maior em homens do que em mulheres e em adultos mais jovens do que nos mais velhos, é relevante considerar também que esses problemas afetam, em maior proporção, indivíduos de grupos de classes sociais de maior vulnerabilidade social.
III. As abordagens contemporâneas do diagnóstico dos problemas com álcool são baseadas em um constructo hipotético – a "síndrome de dependência de álcool" – uma constelação de padrões e problemas de comportamento que é resultado da bebida e que hipoteticamente constituem uma entidade diagnóstica.

Está correto o que se afirma em

A) I, II e III.
B) II, apenas.
C) I e II, apenas.
D) I e III, apenas.

52

De acordo com *Barlow* (2009), para diagnosticar o TDM (Transtorno de Depressão Maior), o terapeuta examina os atuais sintomas de depressão usando os critérios do DSM-IV ou da CID-10, interrogando sobre cada sintoma e sobre qualquer histórico passado de depressão. O terapeuta pode, também, usar de estratégias como testes psicológicos, inventários, dentre outros. Dentre as estratégias usadas para o diagnóstico do TDM, marque V para as afirmativas verdadeiras e F para as falsas.

( ) O diagnóstico TDM não pode ser feito se os sintomas atenderem aos critérios de um episódio misto, no qual coexistiram sintomas de um episódio maníaco e de um episódio depressivo maior.

( ) Dentre dos sintomas, encontram-se: insônia ou hipersonia, agitação ou retardo psicomotor grave o suficiente para ser observado por outras pessoas e sentimento de inutilidade, ou culpa indevida ou excessiva.

( ) No diagnóstico, o terapeuta poderá administrar a HDRS *(Hamilton, 1960)* ou o BDI-II *(Beck et al., 1996)* deverá repetir esses instrumentos em um intervalo de alguns meses, para confirmar os avanços deste paciente.

( ) Para cumprir os critérios completos para um episódio depressivo maior, os sintomas do paciente devem causar aflição clinicamente significativa ou prejuízo social, ocupacional ou em outras áreas de funcionamento importante.

( ) Um episódio depressivo maior implica um período de pelo menos duas semanas nas quais a pessoa tem humor deprimido ou perda de interesse ou prazer em quase todas as atividades durante o dia, quase todos os dias, acompanhado de pelo menos quatro outros sintomas de depressão presentes todos os dias.

A sequência está correta em

A) V, F, V, V, V.
B) V, V, F, V, V.
C) F, V, F, F, F.
D) F, F, V, F, F.

53

Sobre a psicologia da saúde e os diversos contextos de atuação como, por exemplo, APS (Atenção Primária de Saúde) é relevante pensar que, para atender a estas ações de saúde, o psicólogo deverá ter um perfil profissional que contemple os conhecimentos teóricos e técnicos de Psicologia (clínica, comunitária e social), bem como de outras disciplinas como epidemiologia; antropologia; saúde pública/coletiva; políticas sociais; políticas públicas de saúde; Indicadores do Desenvolvimento Humano (IDH), além de uma ampla gama de conhecimentos.

(ALVES, RF. Org. p. 71.)

Considerando as informações anteriores em relação ao atendimento do psicólogo na saúde/APS, assinale a afirmativa INCORRETA.

A) Compete ao psicólogo da saúde na APS fazer encaminhamento a outros profissionais e/ou serviços tanto de saúde quanto sociais.
B) O psicólogo da saúde na APS deve estudar o perfil epidemiológico dos coletivos sociais sob a responsabilidade profissional, visando à elaboração de um plano de intervenção primária.
C) Apoiar os profissionais das escolas da comunidade sob sua responsabilidade através de orientações e da elaboração de programas de educação para a saúde não compõe o serviço do psicólogo da saúde na APS.
D) Assistir os pacientes em consultas primárias, com ética de modo que tal assistência não pode ser confundida, em nenhum caso, com a prática da psicoterapia, está dentre as funções do psicólogo da saúde na APS.

54

Sobre as estruturas clínicas no que se refere às psicoses assim como mencionam as literaturas devemos lembrar que estas são um importante campo de interlocução interdisciplinar entre a psiquiatria e a psicanálise: a psiquiatria contribui com uma caracterização cuidadosa dos sintomas; a psicanálise procura situar estes fenômenos no campo da chamada estrutura ou posição subjetiva psicótica.

(SOUZA, 2006.)

"Os sintomas mais característicos das psicoses são marcados pelos _____ da incompreensibilidade e da _____, estes são divididos em _____, sendo os sintomas ou fenômenos _____ da psicose e outros sintomas _____ importantes." Diante do exposto, assinale a alternativa que completa correta e sequencialmente a afirmativa anterior.

A) grupos / perversão / eixos / psicóticos / elementares
B) traços / perversão / grupos / psicóticos / elementares
C) traços / estranheza / grupos / elementares / psicóticos
D) sintomas / estranheza / grupos / neuróticos / psicóticos

55

De acordo com Alves (2008), a psicologia da saúde é entendida como um campo de aplicação da ciência da psicologia dedicado aos cuidados de saúde geral. Sua prioridade assenta-se sobre as assistências de promoção de saúde e de prevenção de doenças. Nesse modelo de atuação psicológica, as práticas do psicólogo se alargam para além das práticas clínicas e da saúde mental, já que o objetivo maior é a saúde global das pessoas inseridas em seus coletivos sociais. Sobre a Psicologia da Saúde, assinale a afirmativa INCORRETA.

A) A psicologia da saúde "funda-se na perspectiva de retrogradar as dicotomias tradicionais de indivíduo e sociedade, natureza e sociedade e saúde/doença"; porém, ainda não obteve resultado significativo no que se remete à visão biomédica.

B) A psicologia da saúde avança na atualidade buscando novos espaços expandindo-se na direção de atender às novas demandas de produção de saber e de saúde, que visam contemplar comunidades antes não assistidas pelas prioridades das políticas públicas.

C) Nos últimos anos, a compreensão do processo saúde-doença sofreu muitas mudanças. Nesta trajetória, deixou de ser objeto de estudo apenas das disciplinas biomédicas para se tornar objeto do conhecimento interdisciplinar. Neste contexto, destaca-se a psicologia da saúde.

D) Sobre a psicologia da saúde no que concerne às políticas públicas de saúde, faz-se mister destacar que, historicamente, elas estiveram voltadas para o atendimento do público feminino e somente, nas últimas décadas, a literatura sobre gênero e saúde voltou-se para o estudo do universo masculino.

56

As publicações científicas dos últimos cinco anos sobre os processos de adoecimento no trabalho vêm sinalizando a necessidade de se considerar os riscos psicossociais que contribuem e/ou desencadeiam os referidos processos. Considerando que sugiram limitações devido à tendência de generalizar a interveniência desses fatores de riscos psicossociais, a sua contextualização permite elencar um fenômeno inerente ao mundo contemporâneo do trabalho bastante desafiador às estratégias de prevenção ao adoecimento. Esse fenômeno denomina-se:

A) Uberização.

B) Saturarização.

C) Artificialização.

D) Tecnologização.

57

Considerando os modelos de resposta ao estresse, analise as afirmativas correlatas e a relação proposta entre elas.

I. "Afirmar que as respostas fisiológica e psicológica após um evento estressor são desencadeadas pelo sistema simpático com aumento da frequência cardíaca e respiratória, sudorese, propiciando efeitos emocionalmente negativos como ansiedade e medo, é incorrer em distorção de entendimento sobre estresse."

PORQUE

II. "Nem todo evento estressor promove respostas fisiológica e psicológica negativas, visto que as reações da experiência estressora podem ser desafiadoras e, portanto, energizantes e motivadoras."

Assinale a alternativa correta.

A) A afirmativa I é verdadeira; a II é falsa em relação aos modelos de resposta ao estresse.

B) As afirmativas I e II são verdadeiras e ambas se referem, respectivamente, modelos e resposta ao estresse.

C) A afirmativa I é falsa, mas a II é verdadeira ao indicar influência positiva inerente ao modelo de resposta ao estresse.

D) As afirmativas I e II são verdadeiras; a I se refere a uma ressalva para os modelos de resposta ao estresse e a II à explicação pela qual essa ressalva se faz importante.

58

O processo decisório requer o emprego de diversas técnicas, bem com a ponderação de elementos intervenientes direta e indiretamente neste processo, tais como as emoções. O conhecimento científico sobre as emoções tem contribuído de maneira significativa para os sistemas modernos de gestão e tomada de decisão no contexto organizacional. Sobre as emoções no processo decisório, assinale a afirmativa correta.

A) Mesmo inerentes ao processo evolutivo, interferem ora positiva, ora negativamente nas decisões.

B) Inevitavelmente constituem o processo de tomada de decisão, além de possuírem um papel evolutivo importante.

C) Fazem parte do processo de tomada de decisão, inevitavelmente; entretanto, é sempre melhor que sejam evitadas.

D) O processo decisório independe da expressão e/ou da resposta emocional, visto ser deliberativo e marcado por racionalidade.

59

Diferentes temas são contemplados pela política de desenvolvimento organizacional, inclusive os de competências múltiplas e inteligências múltiplas. No contexto do tema das inteligências múltiplas são localizadas diversas referências, sendo as de teorias implícitas interessantes ao ambiente organizacional. Sobre as teorias implícitas da inteligência, analise as afirmativas correlatas e a relação proposta entre elas.

I. "É precipitado e imprudente conceber que as teorias implícitas sobre a inteligência dizem respeito ao modo automático e inato como todos os seres humanos classificam uns aos outros em relação à sua capacidade mental."

PORQUE

II. "As teorias implícitas têm influência ambiental e mudam a depender do contexto em que estamos inseridos e não são inatas."

Assinale a alternativa correta.

A) A afirmativa I é verdadeira; a II é falsa em relação à teorias implícitas da inteligência.
B) As afirmativas I e II são verdadeiras e ambas se referem, respectivamente, ao conceito e à aplicação das teorias implícitas da inteligência.
C) A afirmativa I é falsa, mas a II é verdadeira ao indicar influência ambiental e dependência contextual inerentes às teorias implícitas da inteligência.
D) As afirmativas I e II são verdadeiras; a I se refere a uma advertência importante para concepção de teorias implícitas da inteligência e a II à explicação pela qual essa advertência se faz importante.

60

Entre as estratégias de promoção de saúde do trabalhador destaca-se o enfrentamento ao estresse. Sobre as estratégias de enfrentamento ao estresse, assinale a afirmativa correta.

A) São efetivas nas fases de alerta e resistência da Síndrome de Adaptação Geral (SAG); mas, na terceira fase, o efeito estressor é prolongado ocasionando deterioração energética e neural.
B) As estratégias emocionais, cognitivas ou comportamentais são usadas com a finalidade de se conectar à própria rede de apoio social e para ajudar no conforto e na diminuição do estresse situacional.
C) Para o enfrentamento do estresse, é necessário o autocontrole durante a situação estressora, pois ajuda na estimulação da atividade do sistema nervoso simpático e na liberação de cortisol para o equilíbrio orgânico.
D) A percepção do estresse negativo é caracterizada como traço da personalidade; portanto, o indivíduo apresenta a predisposição de perceber de forma imutável o estresse mais negativamente do que outros.

61

A Organização Internacional do Trabalho (OIT) e a Organização Mundial de Saúde (OMS) vêm alertando para o aumento nos índices de afastamento do trabalho devido aos transtornos mentais e faz enfatizar a relevância dos fatores psicossociais e sua influência no desencadeamento do estresse relacionado ao trabalho. No Brasil, dados da Previdência Social dão conta de que:

A) Os transtornos mentais são responsáveis por mais de 23% da incapacitação.
B) Os transtornos mentais são a terceira causa de afastamentos entre os trabalhadores segurados.
C) A motivação dos afastamentos se deve a demandas por contratos flexíveis; fragmentação do mercado; *downsizing* (redução da empresa com demissão); terceirização; e, insegurança.
D) A distribuição da concessão de auxílio-doença relacionado a acidente de trabalho ocasionado por transtornos mentais e comportamentais conforme a CID-10 é majoritariamente para transtornos ansiosos.

62

O contexto das Tecnologias da Informação e Comunicação (TICs) já é inerente à realização de estudos, pesquisas, produção de conhecimentos e desenvolvimento de tecnologias. A postura ética do psicólogo frente a essa realidade exige cuidados tais como os elencados no Art. 16 do Código de Ética Profissional. Sobre tais cuidados, assinale a afirmativa correta.

A) Não divulgar; ensinar; ceder; emprestar ou vender a leigos instrumentos ou técnicas psicológicas que permitam ou facilitem o exercício ilegal da profissão.
B) A avaliação dos riscos envolvidos tanto pelos procedimentos quanto pela divulgação dos resultados deve objetivar proteção às pessoas, grupos, comunidades e organizações envolvidas.
C) Ao promover e divulgar os serviços realizados, expor somente qualificações, atividades e recursos relativos a técnicas e práticas reconhecidas e em conformidade com a formação que possui.
D) Não participar de atividades em veículos de comunicação, ainda que zele para que as informações prestadas disseminem o conhecimento a respeito das atribuições, fundamentação científica e papel social da profissão.

63

***Hans Selye* está entre os grandes representes dos modelos teóricos que visam explicar o estresse com a proposição das fases de adaptação, especialmente a Síndrome de Adaptação Geral (SAG). Sobre a SAG, assinale a afirmativa correta.**

A) A fase de exaustão é caracterizada pela resistência do organismo e nela ocorre o aumento da liberação de hormônios, da frequência cardíaca e da temperatura corporal.
B) A resistência é a segunda fase e nela há a manutenção do aumento da atividade do sistema nervoso simpático, dos níveis de cortisol no organismo e das demandas energéticas do corpo.
C) Após um evento estressor, a resposta adaptativa ao estresse segue a sequência das três fases da SAG – alarme, exaustão e resistência, para que então esteja emocionalmente preparado para uma ação de "luta ou fuga".
D) A primeira fase é chamada de alarme, pois o corpo se prepara para "luta ou fuga" e mobiliza o sistema nervoso parassimpático, promovendo aumento progressivo da frequência cardíaca, respiratória e da demanda sanguínea para o corpo.

64

O diagnóstico dos fatores de riscos no trabalho e avaliações psicossociais no Brasil é norteado pelo Protocolo de Avaliação dos Riscos Psicossociais (Proart), o qual possui referencial teórico da psicodinâmica do trabalho. Este protocolo envolve dimensões que abrangem:

A) A relação entre trabalhador e organização do trabalho, organização prescrita do trabalho, estilos de gestão, sofrimento patogênico e riscos psicossociais.
B) Identificação, estimação, valoração, controle e/ou modos de eliminação de fatores de risco, bem como de planos de monitorização das ações implementadas.
C) A relação entre trabalhador e organização do trabalho e as formas de eliminação de fatores de risco e de monitorização das ações implementadas pela organização.
D) Identificação, estimação, valoração, controle e/ou modos de eliminação de fatores de riscos psicossociais, organização prescrita do trabalho, estratégia e gestão do RH.

65

No âmbito da gestão de pessoas, a perspectiva gerencialista almeja um estilo de gestão semelhante ao da iniciativa privada. Para isso, é necessário que o gestor público tenha a capacidade de alinhar os funcionários à estratégia da organização e de governo, de forma que os esforços sejam capazes de gerar resultados concretos para o cidadão. Dessa forma, a atual gestão de recursos humanos (RH) passa a assumir um papel estratégico dentro da organização, tendo ainda o dever de se atentar ao desempenho dos recursos humanos direcionando-os para os resultados.

(Longo, 2007; Nogueira; Santana, 2015; Carmo, 2018, p. 165.)

Considerando que há semelhanças com o setor privado, as práticas de gestão no setor público possuem focos distintos. Sobre diferenças, assinale a afirmativa correta.

A) A forma ampla em que os cargos são descritos faz com que haja maior aproveitamento das competências.
B) A gratificação de desempenho é uma estratégia adotada para recompor salários e não para recompensar o alcance ou a superação de desempenhos esperados.
C) O setor público, por ser intensivo em conhecimento, possui uma cultura e um ambiente inteiramente voltados para a aprendizagem organizacional e/ou para a inovação.
D) O modelo de gestão estratégica no setor público facilita a precisão da definição da estratégia, visto que é atravessado pelas interferências do cenário político e potencializado por forças ambientais.

66

A seleção pode ser considerada uma das principais e mais antigas atividades realizadas na área de recursos humanos. Esse processo tem ocupado um papel cada vez mais importante, pois as características pessoais se tornaram tão importantes quanto o conhecimento técnico. A partir de tais informações, os processos seletivos precisam considerar aspectos como:

A) Capacidade prognóstica na identificação de traços pessoais que possam predizer condutas futuras.
B) Recepção do candidato no departamento de pessoal como um indicativo para a formação de sua opinião a respeito do empregador.
C) Busca de traços específicos, como agressividade dirigida, autocontrole e resistência às pressões, flexibilidade, coragem, capacidade decisória e intuição.
D) Indução de as respostas desejadas para identificar pontos de vista, conceitos e interesses, bem como expectativas de futuro à trajetória profissional e valores do candidato.

67

A pandemia do Coronavírus antecipou um conceito que já vinha sendo uma tendência do universo corporativo: a flexibilidade e o trabalho remoto. Ainda que possa haver limitações para as empresas o grande benefício foi a quebra de barreiras geográficas nas contratações. Para os colaboradores também houve uma gama significativa de benefícios. Sobre benefícios do trabalho remoto para os colaboradores, assinale a afirmativa correta.

A) Liberdade; autonomia; autogestão; gestão de tempo; criatividade; e, desempenho.
B) Liberdade; qualidade dos processos; harmonia no trabalho em equipe; e, desempenho.
C) Qualidade dos processos; gestão de tempo; melhora da saúde física e mental; e, autogestão.
D) Qualidade dos processos; harmonia do trabalho em equipe; e, melhora da saúde física e mental.

68

Entre as competências e habilidades fundamentais ao RH está a inteligência emocional. A literatura sobre inteligência emocional aponta quatro componentes fundamentais. Assinale, a seguir, a sequência correta de tais componentes.

A) **I.** Percepção das emoções **II.** Uso das emoções como facilitadoras do pensamento **III.** Compreensão das emoções **IV.** Organização das emoções
B) **I.** Percepção das emoções **II.** Compreensão das emoções **III.** Gerenciamento das emoções **IV.** Uso das emoções como facilitadoras do pensamento
C) **I.** Percepção das emoções **II.** Uso das emoções como facilitadoras do pensamento **III.** Compreensão das emoções **IV.** Gerenciamento das emoções
D) **I.** Expressão das emoções **II.** Uso das emoções como facilitadoras do pensamento **III.** Compreensão das emoções **IV.** Gerenciamento das emoções

69

Depressão, tentativas de suicídios, uso abusivo de álcool e drogas, estresse, crises de ansiedade, fadiga e esgotamento profissional estão se tornando cada vez mais comuns e há muitas evidências da relação entre essas expressões do sofrimento humano e as formas de organização do trabalho existentes na atualidade.

(Souza & Bernardo, 2019, p. 2.)

Diante deste cenário nota-se a saúde mental como a dimensão que mais tensiona o contexto de trabalho. Isso pode ser explicado devido a:

A) Excesso de estratégias de enfrentamento das situações de trabalho que geram um processo de adoecimento físico e mental.
B) Formas de organização financeira em detrimento da produção, frente à implementação de novos mecanismos de gestão marcada por avançadas tecnologias.
C) Permanência da ideia de que o trabalho possui uma conotação positiva e o sofrimento/adoecimento psíquico, em geral, é visto como um sinal de fraqueza individual.
D) Predomínio das formas de organização da produção que culminam em processos de adoecimento, mesmo que os adoecimentos sejam individuais e sem impactos diretos para a gestão.

70

A gestão de pessoas vive uma nova era: o RH 4.0. As premissas desse momento vão muito além do uso de ferramentas tecnológicas para melhorias nos resultados da organização. Os humanos, por trás dos profissionais, são parte integrante das análises e decisões tomadas pelas empresas. A tecnologia deixou de ser a protagonista das soluções de desenvolvimento dos negócios e passou a ser um coadjuvante da gestão de pessoas. Os sistemas apoiam na coleta e modelagem dos dados, na gestão de equipes e na elaboração de estratégias mais eficazes de atuação no mercado, mas a base principal são as pessoas. Nessa nova fase, a tecnologia da informação atua de forma mais inteligente nos processos produtivos. Os robôs operados por pessoas durante o período anterior, hoje, são comandados por *softwares* dotados de inteligência artificial. Os bancos de dados geram análises muito mais aprofundadas e detalhistas, que promovem a inovação mais rápida e eficiente. Toda essa tecnologia impacta nas relações humanas, principalmente nas profissionais.

(Blog Sólides. RH inteligente. Disponível em: https://blog.solides.com.br/guia-completo-sobre-o-rh-4-0/. Fragmento.)

O denominado RH 4.0 possui três pilares que precisam estar em sintonia: tecnologia; estratégia; e, gestão comportamental. Sobre a gestão comportamental, assinale a afirmativa correta.

A) No RH 4.0, os sistemas de gestão são mais analíticos, com a exploração de dados e metodologias mais avançadas, já que passam a ter um peso maior nas decisões de mercado.
B) Trata-se de uma ferramenta para melhor entendimento das características mais fortes de cada profissional e uso mais efetivo no alinhamento tecnológico e estratégico para sucesso do negócio.
C) Trata-se de uma ferramenta para reduzir custos com a manutenção de servidores internos, aumentar a segurança do armazenamento, bem como traduzir as informações qualitativas em quantitativas.
D) Na gestão comportamental do RH 4.0 prepondera a tecnologia, visto que diminui a quantidade de etapas desnecessárias e favorece a simplificação das rotinas e burocracias que realmente precisam permanecer.

ATENÇÃO

NÃO É PERMITIDA a anotação das respostas da prova em QUALQUER MEIO.
O candidato flagrado nesta conduta poderá ser ELIMINADO do processo.

DISCURSIVA/REDAÇÃO

ORIENTAÇÕES GERAIS

- A Prova Discursiva é de caráter eliminatório e classificatório, constituída de texto dissertativo sobre tema da atualidade relacionado ao Ministério Público. Sendo avaliada na escala de 0 (zero) a 20 (vinte) pontos.
- A resposta à Prova Discursiva deverá ser manuscrita em letra legível, com caneta esferográfica de corpo transparente, de tinta azul ou preta, não sendo permitida a interferência e/ou a participação de outras pessoas.
- A Prova Discursiva terá extensão mínima de 20 (vinte) linhas e máxima de 30 (trinta) linhas. Será penalizado o candidato que não obedecer aos limites de número de linhas definidos, havendo desconto de 0,2 (zero vírgula dois) ponto por linha aquém do mínimo estipulado.
- Será desconsiderado, para fins de avaliação, qualquer texto que exceda o máximo de linhas estipulado ou que seja escrito fora do formulário próprio fornecido.
- O candidato receberá nota zero na prova discursiva em casos de não atendimento ao conteúdo avaliado, de não haver texto, de manuscrever em letra ilegível ou desenvolvida em forma de desenhos, números, versos, com espaçamento excessivo entre letras, palavras e parágrafos, bem como em códigos alheios à língua portuguesa escrita, ou em idioma diverso do Português, que não for redigida com caneta de tinta azul ou preta, cujo texto seja, no todo ou em parte, cópia, transcrição ou plágio de outro autor, bem como no caso de identificação em local indevido.
- Por linha efetivamente escrita, entender-se-á a linha com no mínimo duas palavras completas, excetuando-se proposições, conjunções e artigos.
- A prova discursiva para todos os cargos abrangerá os seguintes itens de avaliação:

Aspectos Avaliados	Total de Pontos	Critérios de Avaliação
Argumentação e informatividade dentro do tema proposto – AI (originalidade, suficiência, correção, relevância e propriedade das informações)	6	De 0 a 1,5 - Ruim De 1,6 a 3 - Regular De 3,1 a 4,5 - Bom De 4,6 a 6 - Muito Bom
Coerência e Coesão – CC (organização adequada de parágrafos, continuidade e progressão de ideias, uso apropriado de articuladores)	6	De 0 a 1,5 - Ruim De 1,6 a 3 - Regular De 3,1 a 4,5 - Bom De 4,6 a 6 - Muito Bom
Morfossintaxe – M (emprego de pronomes, relação entre as palavras, concordância verbal e nominal, organização e estruturação dos períodos e orações, emprego dos tempos e modos verbais e colocação de pronome)	4	Desconto de 0,10 ponto por erro
Pontuação, acentuação e ortografia – PO	4	Desconto de 0,10 ponto por erro
Valor total da Prova	**20 pontos**	

Texto I

Normalmente, as definições presentes em documentos oficiais ou legislações que tratam de violência obstétrica – mesmo que não utilizando este termo específico – não são limitadoras. Não existe uma lista fixa de procedimentos ou situações que são condenadas ou proibidas. As definições existentes são construídas com termos mais subjetivos como “abuso”, “desrespeito”, “atendimento de qualidade”, entre outros. Algumas organizações ou meios de comunicação procuram divulgar situações mais comuns que acontecem com mulheres para que fique mais fácil que outras mulheres identifiquem se passaram por uma experiência de violência obstétrica.

(Mariana Jansen. Disponível em: https://www.politize.com.br/violencia-obstetrica/?https://www.politize.com.br/&gclid=CjwKCAjwrNmWBhA4EiwAHbjEQMyOJrGcxWHqrReQ7SzhWBN4yLj3HPD1GPtLZzwxQAgUECKSFs9Q8BoCGK4QAvD_BwE.)

Texto II

(Disponível em: https://opopular.com.br/noticias/cidades/uma-a-cada-quatro-m%C3%A3es%C3%A9v%C3%ADtima-de-viol%C3%AAncia-obst%C3%A9trica-em-goi%C3%A1s-1.2361819.)

Texto III

A violência obstétrica contribui para a manutenção dos altos índices de mortalidade materna e neonatal no país. Toda mulher tem o direito de ser protagonista na hora do parto e ter autonomia total sobre seu próprio corpo, tendo suas vontades e necessidades respeitadas.

(Disponível em: https://www.naosecale.ms.gov.br/violencia-obstetrica/.)

Texto IV

Os Estados-Partes garantirão à mulher assistência apropriada em relação à gravidez, ao parto e ao período posterior ao parto, proporcionando assistência gratuita quando assim for necessário, e lhe assegurarão uma nutrição adequada durante a gravidez e a lactância."

(Artigo 12, da Convenção sobre a Eliminação de Todas as formas de Discriminação contra a Mulher.)

Texto V

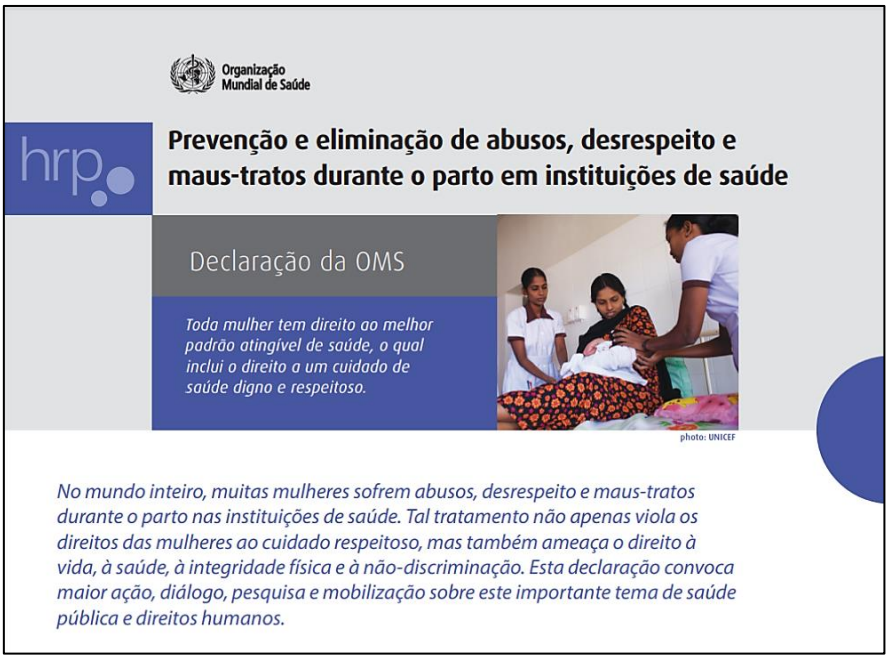

(Disponível em: https://apps.who.int/iris/bitstream/handle/10665/134588/WHO_RHR_14.23_por.pdf.)

Considerando os textos apresentados, redija um texto dissertativo-argumentativo sobre o tema:

"Combate à violência obstétrica, uma questão de proteção à vida."

PROVA DISCURSIVA

01	
02	
03	
04	
05	
06	
07	
08	
09	
10	
11	
12	
13	
14	
15	
16	
17	
18	
19	
20	
21	
22	
23	
24	
25	
26	
27	
28	
29	
30	

RASCUNHO

INSTRUÇÕES

É facultativo o uso de máscara durante a aplicação da prova. O álcool em gel se encontra disponível para o uso dos candidatos.

1. Somente será permitida a utilização de caneta esferográfica de tinta azul ou preta, feita de material transparente e de ponta grossa.
2. É proibida, durante a realização das provas, o uso de óculos escuros, boné, chapéu, gorro, lenço, abafadores auriculares, tampões e/ou similares, fazer uso ou portar, mesmo que desligados, telefone celular, relógios de qualquer tipo, pulseiras magnéticas, agenda eletrônica, calculadora, *notebook*, *smartphone* ou similar, máquinas fotográficas, controle de alarme de carro, transmissor/receptor de mensagens de qualquer tipo ou qualquer outro equipamento eletrônico, qualquer espécie de consulta ou comunicação entre os candidatos ou entre estes e pessoas estranhas, oralmente ou por escrito, bem como não será permitido o uso de notas, livros, anotações, réguas de cálculo, códigos, manuais, impressos, manuscritos, códigos e/ou legislação ou qualquer outro material literário ou visual de consulta.
3. Com vistas à garantia da segurança e da integridade do Concurso Público, no dia da realização das provas, os candidatos serão submetidos ao sistema de detecção de metais ao ingressar e sair de sanitários. Excepcionalmente, poderão ser realizados, a qualquer tempo, durante a realização das provas, demais procedimentos de vistoria além do descrito.
4. O caderno de provas consta de 70 (setenta) questões de múltipla escolha para todos os cargos, e uma redação do tipo dissertativo sobre tema da atualidade relacionado ao Ministério Público.
5. Ao receber o material de realização das provas, o candidato deverá conferir atentamente se o caderno de provas contém o número de questões previsto, se corresponde ao cargo a que está concorrendo, bem como se os dados constantes no Cartão de Respostas (Gabarito) e Folha de Textos Definitivos (Prova Discursiva) estão corretos. Caso os dados estejam incorretos, ou o material esteja incompleto ou, ainda, detenha qualquer imperfeição, o candidato deverá informar tal ocorrência ao Fiscal de Aplicação.
6. As provas terão duração de 4 (quatro) horas e 30 (trinta) minutos para todos os cargos. Este período abrange a assinatura, assim como a transcrição das respostas para o Cartão de Respostas (Gabarito) e a Folha de Textos Definitivos (Prova Discursiva). O candidato deverá, obrigatoriamente, ao término da prova, devolver ao Fiscal de Aplicação o Cartão de Respostas (Gabarito) e a Folha de Textos Definitivos (Prova Discursiva), devidamente assinada no local indicado.
7. As questões das provas objetivas são do tipo múltipla escolha, com 4 (quatro) opções de respostas (A a D) e uma única resposta correta.
8. Os Fiscais de Aplicação não estão autorizados a emitir opinião e a prestar esclarecimentos sobre o conteúdo das provas. Cabe única e exclusivamente ao candidato interpretar e decidir.
9. Não será permitido ao candidato realizar anotação de informações relativas às suas respostas no comprovante de inscrição ou em qualquer outro meio.
10. O candidato somente poderá se ausentar do local de realização das provas decorridas 2 (duas) horas do início de sua aplicação. O candidato somente poderá se retirar do local de realização das provas escritas levando o caderno de provas no decurso dos últimos 30 (trinta) minutos anteriores ao horário previsto para o seu término.
11. Os 3 (três) últimos candidatos somente poderão deixar a sala de realização das provas, juntos, após assinarem o termo específico da ata de aplicação.

RESULTADOS

- O prazo para interposição de recurso será de 2 (dois) dias úteis, contados do primeiro dia útil subsequente à data de publicação oficial do objeto do recurso, contra: as questões da prova objetiva de múltipla escolha e os gabaritos preliminares.
- Para interposição de recursos o candidato deverá acessar no endereço eletrônico da Consulplan www.consulplan.net, no *link* correspondente ao objeto do recurso.